CONTACTOS

Boletín Bimensual N° 346 Agosto-Septiembre 2011

LA CATEQUESIS FAMILIAR

INPAS
Instituto Pastoral Apóstol Santiago

UN CATECUMENADO PARA LA FAMILIA

CONTACTOS

Boletín
del Instituto Pastoral
Apóstol Santiago

Director y
Representante Legal
Pbro. Cristián Precht B.

Edición
Área de Evangelización
y Catequesis

Diseño y diagramación
Área de Comunicaciones y
Nuevas Tecnologías

Dirección
Moneda 1845,
Santiago de Chile

Teléfono
02-530 7170

Material fotográfico
INPAS

www.inpas.cl

NUESTRA PORTADA

EN ESTE NÚMERO

EDITORIAL 3

El Catecumenado 4

¿Por qué una catequesis en clave catecumenal? 6

La Catequesis Familiar de Iniciación a la Vida Eucarística: un Catecumenado para la familia 7

El Catecumenado en la CFIVE, cuadro resumen 13

NUEVOS Recursos 14

Testimonios 15

Cuento: *«Las tres rejas»* 16

Oración de Solidaridad 18

Editorial

Queridos amigos y amigas Catequistas:

Uno de los pasajes más bellos de Aparecida dice así:

«Conocer a Jesús es el mejor regalo que puede recibir cualquier persona; haberlo encontrado nosotros es lo mejor que nos ha ocurrido en la vida, y darlo a conocer con nuestra palabra y obras es nuestro gozo». (DA, 29)

La Catequesis Familiar nos ofrece una oportunidad privilegiada de comunicar a los niños y sus padres aquello que nosotros hemos experimentado. Así, con nuestro alegre testimonio las familias pueden comprender en los hechos cómo el encuentro con Jesucristo cambia la vida y nos hace felices.

Al mismo tiempo somos testigos de que el encuentro y conocimiento de Jesús ha sido progresivo.

Primero nos encontramos con el Señor, tal vez gracias al testimonio de nuestras familias o de alguien de la comunidad, poco a poco lo fuimos conociendo, escuchando sus palabras, contemplando sus actitudes y su estilo de vida. Nos fuimos encantando, quisimos vivir como Él y luego compartir con otras personas eso que nos había encendido el corazón.

Precisamente porque el encuentro y conocimiento de Jesús es algo que va ocurriendo de a poco, la Catequesis Familiar se estructuró inspirada en el *Catecumenado*, es decir, un proceso ordenado en etapas que nos conduce a un encuentro gradual con el Señor y la comunidad de sus discípulos.

Así surgieron las cuatro etapas de la Catequesis, en las cuales:

- *anunciamos que el Señor comparte nuestra vida y le da sentido a nuestros gozos, tristezas y esperanzas,*
- *nos invita a ser sus amigos y discípulos,*
- *nos incorpora a su vida y misión,*
- *en la comunidad de discípulos que es la Iglesia.*

Lo que nos permite ir paso a paso en estos temas fundamentales de la vida cristiana es el proceso catecumenal que está en el trasfondo de toda esta catequesis y al que hemos dedicado este número.

Un catequista que comprende este trasfondo, estará mucho más capacitado para realizar su catequesis en forma ordenada, consciente de que cada encuentro es un pequeño paso para que las familias se transformen en discípulas misioneras del Señor. Así también ellas podrán decir que conocer a Jesús es lo mejor que les ha pasado en la vida.

Reciban un afectuoso saludo del Equipo del INPAS,

Marcelo Alarcón A.
Secretario Ejecutivo
Área de Evangelización y Catequesis INPAS

1 El Catecumenado

1. Inicios del Catecumenado[1]

Durante los primeros siglos de la Iglesia el Bautismo de adultos era el más común. A quienes deseaban incorporarse a la comunidad de los cristianos se les ofrecía un *período de discernimiento y aprendizaje sobre la fe, que servía al mismo tiempo como preparación para la celebración del Bautismo, la Confirmación y la Eucaristía*. A todo este proceso se le llamó, aproximadamente desde el siglo II, *Catecumenado*.

La palabra *catecumenado* procede del verbo griego *katejéin*, que significa resonar, hacer sonar en los oídos. Se le asocia entonces a enseñar, instruir, y luego catequizar. El catecúmeno es la persona que está siendo formada en su fe, especialmente a partir de la escucha y reflexión -resonancia- de la Palabra de Dios. Por eso quien forma al catecúmeno se llama catequista.

Por lo tanto, el catecumenado es una "institución de la Iglesia al servicio de la iniciación cristiana de los adultos recién convertidos que se preparan para recibir el Bautismo" (Catecismo de la Iglesia Católica, 1230).

El catecumenado se desarrolla plenamente en el siglo III, pero recoge la práctica pastoral anterior, incluyendo la de los apóstoles y la misión del mismo Jesús.

[1] Este breve resumen recoge elementos del artículo de Jesús López Sáez, publicado en *Nuevo Diccionario de Catequética* (San Pablo, Madrid, 1999).

2. Etapas del Catecumenado[2]

El catecumenado es un período que cuenta con diversas etapas o «elementos esenciales». El Catecismo de la Iglesia Católica (1229) las señala así: *"El anuncio de la Palabra, la acogida del Evangelio que lleva a la conversión, la profesión de fe, el Bautismo, la efusión del Espíritu Santo, el acceso a la comunión eucarística".*

Primera etapa: *El precatecumenado.* Como su nombre lo indica es una etapa previa al Catecumenado propiamente tal, aunque forma parte esencial del proceso. En esta etapa, se hace la evangelización, o sea, se anuncia abiertamente y con decisión al Dios vivo y a Jesucristo. Se espera que brote la fe y la conversión inicial, así como el deseo de seguir a Cristo (RICA 9, 10, 11 y 68). La etapa concluye con la entrada en el catecumenado celebrada con el "Rito de Admisión al Catecumenado", en él los catequizandos son presentados oficialmente a la comunidad eclesial y manifiestan su voluntad de responder al llamado de Jesús a seguirlo, incorporándose a la Iglesia. También en esta celebración se hace entrega de la Palabra de Dios.

Segunda Etapa: *El catecumenado*. Comienza la iniciación del catecúmeno con la escucha de la Palabra de Dios (RICA 14-20) y la catequesis sobre las verdades fundamentales de la fe (el Credo). Esta etapa dura todo lo necesario para que madure la conversión y la fe de los catecúmenos. La etapa concluye con la celebración del "Rito de elección y llamado", mediante la cual la Iglesia, en nombre del Señor, reúne (o elige) a quienes abrazan la fe y desean recibir los sacramentos de la iniciación -Bautismo, Confirmación, Eucaristía- (RICA 133-142).

[2] Para describir las etapas nos valemos de lo que señala el Ritual de Iniciación Cristiana de Adultos (RICA).

Tercera etapa: *La purificación o iluminación*[3]. Esta etapa coincide usualmente con el Tiempo de Cuaresma y está dedicada a una preparación más intensa y en clave de conversión/purificación de los catecúmenos en vistas a la celebración inmediata de los sacramentos de iniciación. Los elegidos (o iluminados) son invitados a permanecer vigilantes, a orar, a purificarse y renovar sus corazones por la conversión. Es una fase breve, pero muy intensa (RICA 21-25). En ella se celebran los escrutinios (discernimiento), los exorcismos (superación de resistencias) y las entregas (del Credo y del Padrenuestro)[4].

Cuarta etapa: *La mistagogia*. Es la última etapa, tradicionalmente realizada en el Tiempo Pascual. Se llama mistagogia porque "profundiza" en el "misterio" de los sacramentos que se han realizado y de la comunidad cristiana que los celebra (RICA 37-40). Por lo general es una etapa breve, que puede realizarse entre la celebración de los sacramentos al inicio de la Pascua y Pentecostés.

En el catecumenado antiguo, la formación se realiza mediante una catequesis bíblica, centrada en la narración de la historia de la salvación; la preparación inmediata al Bautismo, por medio de una catequesis doctrinal, que explica el Credo y el Padrenuestro, recién entregados, con sus implicaciones morales; y la etapa que sigue a los sacramentos de la iniciación, mediante una catequesis mistagógica, que ayuda a interiorizarlos y a incorporarse en la comunidad. Esta concepción "sigue siendo un foco de luz para el catecumenado actual y para la misma catequesis de iniciación" (Directorio General de Catequesis, 89).

3. Recuperación del Catecumenado

Con los siglos, el catecumenado fue quedando en el olvido. Será el Concilio Vaticano II (1962-1965) quien ordene la recuperación de este proceso de evangelización: "*Restáurese el catecumenado de adultos dividido en distintas etapas*" (Sacrosanctum Concilium, 64).

El decreto *Ad Gentes*, del Concilio Vaticano II, agregará que el catecumenado:

"No es una mera exposición de dogmas y preceptos, sino una formación y noviciado convenientemente prolongado de la vida cristiana, en que los discípulos se unen con Cristo, su Maestro. Iníciense, pues, los catecúmenos convenientemente en el misterio de la salvación, en el ejercicio de las costumbres evangélicas y en los ritos que han de celebrarse en los tiempos sucesivos; introdúzcanse en la vida de fe, de la liturgia y de la caridad del Pueblo de Dios" (AG 14).

Cuando hablamos del catecumenado, pensamos entonces en un proceso de formación de la vida cristiana donde aprendemos progresivamente a vivir como Jesús, nos preparamos para celebrar los sacramentos de la iniciación y nos incorporamos a la comunidad cristiana que anuncia, celebra y sirve.

[3] La palabra iluminación se relaciona con el Bautismo que recibirán, pues mediante él se derrama la luz de la fe sobre los bautizados.

[4] Desde la antigüedad las entregas del Credo y del Padrenuestro pertenecen a la fase final del catecumenado (RICA 53 y 181), sin embargo el Ritual permite trasladarlas a otros momentos del proceso cuando se estime conveniente (Rica 125, 184, 189). La entrega del Credo es un acto fundamental que contiene todo el significado de la catequesis: se celebra la transmisión de la fe de la Iglesia resumida en el Credo. Por su parte, al entregar el Padrenuestro, la Iglesia celebra la iniciación a la oración de los nuevos creyentes.

2 ¿Por qué una Catequesis en clave catecumenal?

Con estas palabras describe el documento de Aparecida el Catecumenado:

> *"El itinerario formativo del cristiano en la tradición más antigua de la Iglesia tuvo siempre un carácter de experiencia, en el cual era determinante el encuentro vivo y persuasivo con Cristo, anunciado por auténticos testigos.*
>
> *Se trata de una experiencia que introduce en una profunda y feliz celebración de los sacramentos, con toda la riqueza de sus signos. De este modo, la vida se va transformando progresivamente por los santos misterios que se celebran, capacitando al creyente para transformar el mundo" (DA 290).*

En este sentido, plantear la Catequesis Familiar de Iniciación a la Vida Eucarística en clave catecumenal, significa rescatar valores educativos importantes para cualquier itinerario cristiano, como son:

1. La conciencia de que el encuentro con Jesucristo y el camino de interiorización de la fe se van realizando progresivamente, que requieren tiempo y para esto el catecumenado ofrece un camino ordenado y procesual.

2. El valor de la opción que hacen las personas por seguir a Jesús, experiencia que la Iglesia comprueba a través de los medios (celebraciones, compromisos, signos, etc.) que le ofrece una herramienta pedagógica como el Catecumenado.

3. El carácter comunitario del catecumenado, en cuanto es toda la comunidad eclesial la que educa en el cumplimiento de su misión pastoral y en cuanto es a través del catecumenado que procura integrar al cristiano a la comunidad.

4. El carácter litúrgico del catecumenado, donde las celebraciones, especialmente las sacramentales, son fuente y estímulo de la vida cristiana, ya que lo que importa es que las familias aprendan a vivir con las actitudes y criterios de Jesús presentados y celebrados en la liturgia.

5. El Catecumenado presenta una propuesta educativa global para la vida cristiana, ya que integra el conocimiento del misterio de Jesucristo, la celebración de la fe, la experiencia comunitaria y el ejercicio del compromiso cristiano en el mundo.

Sólo en una perspectiva catecumenal la catequesis es una iniciación a la vida cristiana total y por lo mismo a la vida de la Iglesia.

3 *La Catequesis Familiar de Iniciación a la Vida Eucarística: un Catecumenado para la Familia*[5]

La Iglesia, a partir del siglo II, desarrolló un camino pedagógico para iniciar en la fe a los adultos que deseaban seguir a Jesús e integrarse a la comunidad cristiana. Se le llamó *Catecumenado*.

Hoy, la Catequesis Familiar se realiza en un contexto cultural más bien no creyente o de una frágil experiencia cristiana y tiene entonces el desafío de suscitar la fe a partir de un encuentro personal y comunitario con Jesucristo. Este desafío se hace más urgente en el caso de adultos, ya que son ellos los responsables de educar en la fe a sus hijos.

Para lograr este objetivo la Catequesis Familiar acogió el Catecumenado, adaptándolo a las familias que desean hoy introducir a sus hijos en el camino cristiano.

El resultado ha sido un original "Catecumenado para la familia" divido en cuatro etapas:

Como se ve en el recuadro, las cuatro etapas del catecumenado se desarrollan a lo largo de los dos años de la catequesis familiar. Veamos brevemente en qué consisten.

PRIMERA ETAPA: *Jesús sale a nuestro encuentro: Pre-Catecumenado: Familias en búsqueda.*

1. Objetivo: *Mostrar cómo Dios, nuestro Padre, sale al encuentro de las familias en su Hijo Jesucristo, para regalarles vida en abundancia.*

2. Contenido general de la etapa:

- Se trata de catequesis introductorias que ayudarán a las familias a recordar, renovar o despertar la fe.

[5] Los contenidos de este artículo se encuentran publicados en el libro "Elementos Fundamentales. Catequesis Familiar de Iniciación a la Vida Eucarística: El Señor sale a nuestro encuentro", INPAS, 2010, pp. 26-30 y 47-56 (disponible en la Librería Tiberíades-INPAS).

- Comprende un tiempo de acogida e integración de las familias en sus propias interrogantes. En este sentido, se trata de catequesis antropológicas que buscan responder a las grandes preguntas del ser humano sobre el dolor, la alegría, etc., mostrando como Dios las acoge y sale a nuestro encuentro en su Hijo Jesús.
- En el caso de quienes han tenido otras catequesis, será un tiempo dedicado a superar las dificultades que en su momento pudieron alejarlos de la práctica de una vida cristiana, para disponerlos a participar plenamente de la catequesis eucarística en la que se inician con sus hijos.

3. Actividades de esta etapa

Durante esta etapa se desarrollan tres unidades, las cuales contemplan los nueve primeros encuentros: UNIDAD 1: *Dios sale a nuestro encuentro en su Hijo Jesucristo;* UNIDAD 2: *Jesucristo comparte nuestro camino;* UNIDAD 3: *Jesucristo da cumplimiento a la obra salvadora de Dios.*

Esta etapa comprende, además, dos celebraciones inspiradas en el catecumenado primitivo:

- PRIMERA CELEBRACIÓN: "BIENVENIDA Y ACOGIDA", con la cual se inicia el proceso de Catequesis Familiar, acogiendo con alegría y cariño a todos quienes participarán en él, reconociendo con gratitud cómo es el Señor Jesús quien nos ha invitado y quiere estar en medio nuestro.
- SEGUNDA CELEBRACIÓN: "ENTREGA DE LA PALABRA DE DIOS", donde se invita a las familias a vivir la Catequesis Familiar como un proceso progresivo de encuentro con Jesucristo en la Palabra de Dios.

Las familias reciben los signos que los acompañarán en el tiempo de formación: El Altar en la primera celebración y la Biblia o Nuevo Testamento en la segunda.

4. ¿Qué hacemos en esta etapa?

- Acogemos con cariño a todas las familias.
- Dialogamos con ellas acerca de los temas más profundos del ser humano: el dolor, la alegría, la esperanza, las frustraciones, el amor, etc., y vemos cómo Jesús quiere compartirlos e iluminarlos con su Palabra.
- Les anunciamos que Dios les sale a su encuentro en su Hijo Jesucristo. En medio del camino de nuestras vidas Él se ha puesto a caminar junto a nosotros.

5. ¿Qué esperamos que ocurra con los padres y sus hijos?

- *El encuentro con Jesucristo, la fe, la conversión inicial y la opción decidida de seguirlo como familia.*

SEGUNDA ETAPA: *Jesús nos invita a vivir en su amistad. Catecumenado: Familias en Camino.*

1. Objetivo: *Presentar a Jesús, nacido de María quien, enviado por el Padre y con el poder del Espíritu Santo, nos anuncia el Reino y nos invita a vivir en su amistad.*

2. Contenido general de la etapa

- Son catequesis que buscan dar a conocer parte del núcleo fundamental de la fe cristiana: 1. El misterio de la encarnación de Jesús en la Virgen María por obra del Espíritu Santo. 2. La misión de Jesús, quien ha

sido enviado por el Padre para proclamar, con el poder del Espíritu Santo, la llegada del Reino de Dios. 3. La invitación que Jesús nos hace a vivir una relación de amistad con Él, reconociendo la misericordia de Dios y animándonos a superar todo lo que nos aleja de Él.

- Se busca, a su vez, que las familias experimenten el don que Jesucristo ha entregado a la Iglesia en el sacramento de la Reconciliación.

3. Actividades de esta etapa

Durante esta etapa se desarrollan tres unidades, las cuales contemplan los últimos nueve encuentros del primer año: UNIDAD 4: *El Padre envía a su Hijo;* UNIDAD 5: *Jesús proclama el Reino de Dios;* UNIDAD 6: *Jesús nos llama a la conversión.*

Otras tres celebraciones, inspiradas en el Catecumenado antiguo, se realizan en esta etapa.

- TERCERA CELEBRACIÓN: "ENTREGA DEL PADRE NUESTRO", donde se invita a las familias a tener una relación personal y comunitaria cada vez más profunda con el Señor por medio de la oración que nos enseñó Jesús.
- CUARTA CELEBRACIÓN: "ELECCIÓN Y LLAMADO", en la cual hacemos un alto en el camino para agradecer a Dios los dones recibidos y confirmar nuestra voluntad de continuar en este camino con una adhesión más personal a Cristo y a la Iglesia.
- QUINTA CELEBRACIÓN: "LITURGIA PENITENCIAL", donde, animados y sostenidos por el amor de Dios revelado en Jesucristo, nos atrevemos a reconocer nuestras debilidades y pecados y le pedimos perdón al Señor confiados en su misericordia.

Un **Retiro** completa las actividades del primer año. En él queremos e*xperimentar el amor y la misericordia de Dios, que sale a nuestro encuentro, nos perdona y renueva su amistad con nosotros.* Este retiro se realiza al finalizar la Unidad 6 ("Jesús nos llama a la conversión") y antes, o incluyendo, la quinta celebración ("Liturgia Penitencial") con la que concluye la segunda etapa catecumenal.

4. ¿Qué hacemos en esta etapa?

- Profundizamos en la persona de Jesús y sus enseñanzas y vamos formando a las familias en los temas centrales de nuestra fe: La encarnación de Jesús, El Reino de Dios, el pecado y la amistad con Dios.
- Presentamos a Jesús como el enviado del Padre, que nació de la Virgen María (Encuentros 10-12).
- Él nos anuncia el Reino de Dios y nos invita a ser sus amigos (Encuentros 13-15),
- y nos enseña e invita a vivir en la amistad con Dios, superando nuestros pecados (Encuentros 16-18).

5. ¿Qué esperamos que ocurra con los padres y sus hijos?

- El deseo de entrar en una relación de amistad con Jesús y la voluntad deliberada de recibir los Sacramentos como expresión de esta amistad.

TERCERA ETAPA: *Jesús nos invita a ser uno con Él. El misterio Pascual en nuestra vida: Familias enviadas por Cristo.*

1. Objetivo: *Anunciar que Jesucristo nos invita a unirnos a su persona, compartiendo su vida y su misión.*

2. Contenido general de la etapa

- Son catequesis que buscan dar a conocer parte del núcleo fundamental de la fe cristiana: 1. El misterio de la Pasión, Muerte y Resurrección de Jesús. 2. Los sacramentos de la Iniciación Cristiana, especialmente el Bautismo y la Eucaristía.
- Las familias que están viviendo este "Catecumenado Familiar" son invitadas a amar a los demás igual como lo hizo Jesús. Para hacerlo el cristiano se alimenta de Jesús, el Pan vivo, en cada Eucaristía.

3. Actividades de esta etapa

Durante esta etapa se desarrollan tres unidades, las cuales contemplan los primeros nueve encuentros del segundo año: UNIDAD 7: *Jesús nos amó hasta el extremo;* UNIDAD 8: *Jesús nos invita a participar de su vida;* UNIDAD 9: *La Iglesia vive de la Eucaristía.*

Durante esta etapa se realizan, además, tres celebraciones, de las cuales la séptima también se realizaba en el Catecumenado antiguo.

- SEXTA CELEBRACIÓN: "SEGUIMOS CAMINANDO CON JESÚS", con la que se inicia el segundo año de Catequesis.
- SÉPTIMA CELEBRACIÓN: "RENOVACIÓN DEL BAUTISMO, BAUTISMO DE NIÑOS Y ENTREGA DEL CREDO". En esta celebración los bautizados renuevan sus promesas, se bautizan los niños que no han recibido este sacramento y se entrega el Credo para que los niños expresen su profesión de fe y los padres renueven la responsabilidad en la transmisión de la fe que adquirieron el día del Bautismo con sus hijos.
- OCTAVA CELEBRACION: "MARÍA: LA PRIMERA TESTIGO Y COLABORADORA DE LA OBRA DE DIOS". Esta celebración es una incorporación original del presente camino catequístico. No está incluida en el catecumenado primitivo. Busca hacer una conclusión mariana a toda esta etapa catecumenal. Ella nos enseña lo que significa vivir eucarísticamente: acoger al Espíritu Santo y seguir a Jesús, para colaborar en la obra de la redención siendo testigos de las maravillas que Dios hace en nosotros y en el mundo.

4. ¿Qué hacemos en esta etapa?

- Acogemos con cariño a las familias que regresan después del receso de vacaciones.
- Continuamos profundizando en los temas centrales de nuestra fe: La Pasión, Muerte y Resurrección de Jesús, y la centralidad de la Eucaristía en la vida del cristiano.
- Anunciamos que Jesús nos amó hasta el extremo de dar su vida por amor al Padre y a nosotros, en fidelidad al Reino de Dios (Encuentros 19 y 20).
- Anunciamos que Jesús está vivo, que Resucitó y nos invita a unirnos a Él asumiendo su misión (Encuentros 21 al 24).
- Ayudamos a tomar conciencia de que para vivir como Jesús necesitamos estar unidos a Él y alimentarnos permanentemente del Señor en la Eucaristía (Encuentros 25 al 27).

5. ¿Qué esperamos que ocurra con los padres y sus hijos?

- Que reflexionen sobre las implicancias del seguimiento comprometido de Cristo y se animen a vivir como el Señor: entregando su vida por amor.

- Que se pongan en marcha para superar todo aquello que les dificulta vivir en la amistad con Dios.
- Que acojan las verdades fundamentales de nuestra fe (el Credo) como fundamento de la vida cristiana.

CUARTA ETAPA: *El Señor nos regala su Espíritu y nos envía. La vivencia de la fe en la misión: Familias servidoras del Reino.*

1. Objetivo: *Profundizar en la experiencia que se vivirá con la recepción del Sacramento de la Eucaristía, introduciendo a la vida comunitaria de la Iglesia, mostrando cómo Jesucristo nos regala su Espíritu y nos envía a la misión.*

2. Contenido general de la etapa

- Son catequesis que buscan dar a conocer parte del núcleo fundamental de la fe cristiana, particularmente el don del Espíritu Santo, que funda la Iglesia y le confiere carácter testimonial, litúrgico y de servicio.
- Además se destaca la dimensión peregrina de la Iglesia hacia la casa del Padre, como comunidad que camina en la esperanza.
- Las familias son invitadas a acoger en sus vidas el don del Espíritu Santo y a dar testimonio del Reino de Dios presente ya en el mundo, viviendo en la gozosa esperanza que llegará a su plenitud cuando Jesús vuelva.

3. Actividades de esta etapa

Durante la cuarta etapa se desarrollan las últimas tres unidades y sus nueve encuentros: UNIDAD 10: *El Espíritu Santo santifica a la Iglesia;* UNIDAD 11: *El Espíritu Santo anima la misión de la Iglesia;* UNIDAD 12: *Una Iglesia que peregrina en la esperanza.*

Se realizan la última celebración y el Retiro final.

- NOVENA CELEBRACIÓN: DISCÍPULOS MISIONEROS, donde bendecimos a Dios por todos los dones y beneficios recibidos en este proceso de iniciación a la Vida Eucarística y, en el Espíritu de Jesucristo, a quien hemos aprendido a conocer y amar, expresamos nuestra sincera voluntad de ser en su Iglesia auténticos discípulos y misioneros.

Con el **Retiro** final queremos *"agradecer a Dios todos los dones y beneficios recibidos en este proceso de iniciación a la vida eucarística y discernir el llamado particular que Jesús hace a cada uno de los miembros de la familia".* El Retiro se realiza al finalizar la Unidad 12 ("Una Iglesia que peregrina en la esperanza") y antes -o incluyendo- la novena celebración ("Discípulos misioneros").

4. ¿Qué hacemos en esta etapa?

- Continuamos formando a las familias en los temas centrales de nuestra fe: El Espíritu Santo, la Iglesia, los santos y la vida eterna.
- Motivamos a las familias a acoger al Espíritu Santo y dejarse transformar (Encuentros 28-30).
- Estimulamos con mayor fuerza la vivencia fraterna y la incorporación a la vida y misión de la Iglesia, como comunidad al servicio del Reino (Encuentros 31-33) que ya está presente, pero que se realizará plenamente cuando Jesús vuelva (Encuentros 34-26).

- A los padres les damos amplia participación en el desarrollo del encuentro para que vayan aprendiendo a caminar por sí solos y se preparen así para continuar su vida comunitaria cuando termine la CFIVE.
- Animamos y acompañamos a las familias en el compromiso misionero.

5. ¿Qué esperamos que ocurra con los padres y sus hijos?

- Que acojan el don del Espíritu Santo.
- Que comprendan la misión de la Iglesia al servicio del Reino de Dios.
- Que se incorporen como miembros activos de la comunidad.
- Y que continúen, niños y padres, ayudándose a vivir en el seguimiento de Jesús en comunidad, compartiendo la vida, la fe y el servicio al Reino de Dios.

Cuadro síntesis de las etapas del Catecumenado en la Catequesis Familiar:

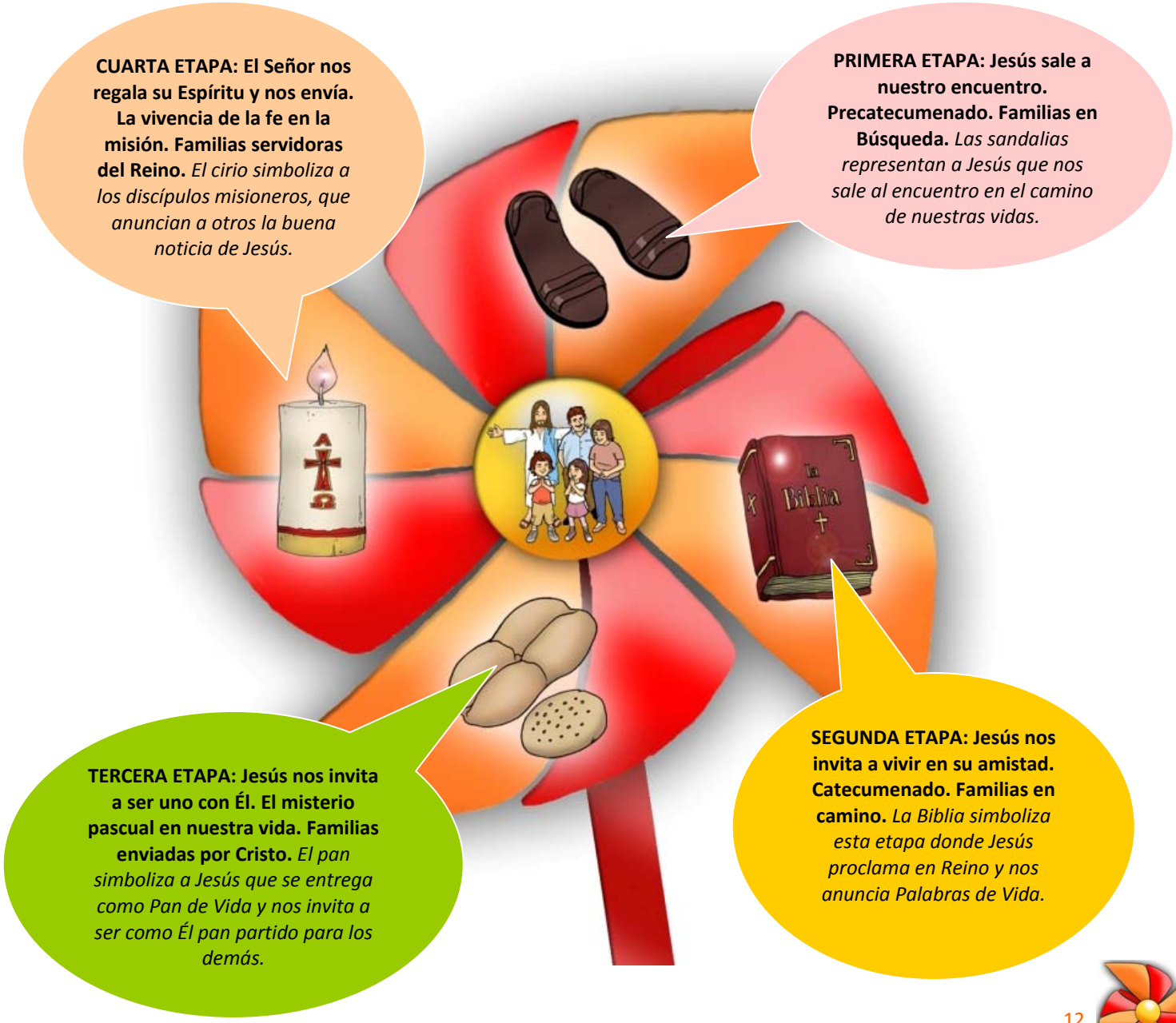

«El Catecumenado en la CFIVE»

ETAPAS	OBJETIVOS	RESPUESTA ESPERADA
PRIMERA ETAPA:		
«Jesús sale a nuestro encuentro». *Precatecumenado: Familias en búsqueda.*	• Tiempo de acogida a las propias interrogantes de la familia. • Profundización antropológica basada en el anuncio de Dios que sale a nuestro encuentro en su Hijo Jesucristo.	• El encuentro con Jesucristo, la fe, la conversión inicial y la opción decidida de seguirlo como familia.
SEGUNDA ETAPA:		
«Jesús nos invita a vivir en su amistad». *Catecumenado: Familias en camino.*	• Tiempo de formación integral y sistemática de la fe a través de la propuesta de Jesucristo de vivir en su amistad.	• El deseo de entrar en una relación de amistad con Jesús y la voluntad deliberada de recibir los Sacramentos como expresión de esta amistad.
TERCERA ETAPA:		
«Jesús nos invita a ser uno con Él». *El Misterio Pascual en nuestra vida: Familias enviadas por Cristo.*	• Anuncio del Misterio de la Pasión, Muerte y Resurrección de Jesús y su llamado a ser uno con Él.	• Que reflexionen sobre las implicancias del seguimiento comprometido de Cristo y se animen a vivir como el Señor: entregando su vida por amor. • Que se pongan en marcha para superar todo aquello que les dificulta vivir en la amistad con Dios. • Que acojan las verdades fundamentales de nuestra fe (el Credo) como fundamento de la vida cristiana.
CUARTA ETAPA:		
«El Señor nos regala su Espíritu y nos envía». *La vivencia de la fe en la misión: Familias servidoras del Reino.*	• Profundización y acogida del Don del Espíritu Santo e invitación a anunciar el Evangelio. • Tiempo de vivencia comunitaria y compromiso apostólico.	• Que acojan el don del Espíritu Santo. • Que comprendan la misión de la Iglesia al servicio del Reino de Dios. • Que se incorporen como miembros activos de la comunidad. • Y que continúen, niños y padres, ayudándose a vivir en el seguimiento de Jesús en comunidad, compartiendo la vida, la fe y el servicio al Reino de Dios.

NUEVOS Recursos

Queridos Catequistas, hemos publicado materiales bíblicos que pueden servirles en su Catequesis. Se trata de:

- 2 Encuentros para conocer la Biblia. En versión para padres y para niños.

PADRES 1 Y 2

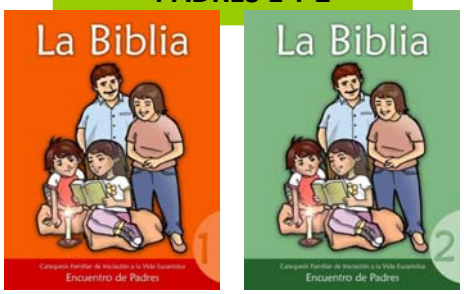

NIÑOS 1 Y 2

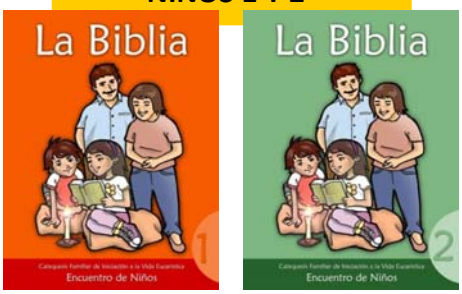

- Una interesante Línea del Tiempo del Nuevo Testamento:

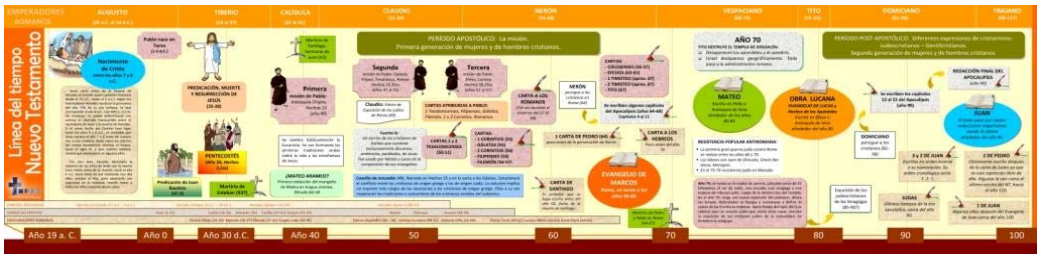

- Un "Ludo" para jugar aprendiendo acerca de la Biblia:

- Además de una serie de interesantes artículos:

  - *La interpretación de la Biblia*
  - *El contexto histórico del Nuevo Testamento*
  - *Introducción al Nuevo Testamento y a los Evangelios*
  - *Pasajes más significativos del Antiguo Testamento*
  - *Pasajes más significativos de los Evangelios*
  - *Introducción al problema sinóptico*
  - *Abreviaturas de los libros de la Biblia*

Todos ellos los encuentras en nuestra web: www.inpas.cl, sección Recursos, Biblia.

Testimonios

"Nueva catequesis, para nuevos tiempos".

"Ya estamos a casi un mes del curso para Catequistas que compartimos en Huechuraba, Santiago. La experiencia de todos los que participamos fue más que grata, fue un "SALIR" de nuestras monotonías y paradigmas, para mirar más allá de nuestras realidades.

Hemos recibido un mensaje claro y directo: estamos llamados para impulsar una nueva catequesis para nuevos tiempos. La renovación que causó en el grupo que asistió se pudo palpar desde los mismos encuentros y continúa haciendo eco en el quehacer de cada catequista al interior de sus comunidades.

Las comunidades de las capillas Jesucristo Esperanza de los Pobres, San Agustín, Maranathá, Cristo Resucitado y San Vicente, pertenecientes a la parroquia San Diego de Alcalá, agradecen y envían un saludo muy afectuoso a todos los capacitadores y catequistas del INPAS. Toda la oración para que permanezcan en esta tan importante labor que nos entregan a los laicos. Un abrazo y Bendiciones".

PAULA VARAS PACHECO - ANA VICTORIA NAVARRO, Capilla Jesucristo Esperanza de los Pobres

"Una experiencia maravillosa".

"El ser catequista y sentir el llamado de Dios para ser herramienta de Él, es una experiencia maravillosa, llena de amor y vocación. En cada encuentro junto a los niños/as es posible sentir su hermosa presencia y deseo de aprender juntos de Él, sus enseñanzas y entrega generosa. Es gratificante anunciar a un Padre amoroso y amigo fiel, compartir las diversas vivencias que ellos y yo misma experimento y entregárselas en oración a nuestro Padre. No podría recordar en qué momento Dios me ha llamado a servirle, pero sí siento día a día la necesidad de amarle y dar testimonio a otros de la inmensa alegría y sentido que tiene mi vida al ser su discípula". **(Daniela Pinochet Rojas, Capilla San José Trabajador, P. La Ascensión del Señor, Santiago)**

"Gracias por todo".

"Hola, me fue muy grato compartir con mis hermanos Catequistas el día 14 y 15 de Julio en el Seminario San Rafael de Valparaíso en el taller de Catequesis. Hemos aprendido mucho de todo lo que nos enseñó… Soy de El Belloto, Parroquia San Pío X, y muchas gracias por todo…". **(Emilio Gacitúa Galdámez)**

"Con mucho más entusiasmo en la Catequesis".

"Hola INPAS, yo soy catequista de Villa Alemana y tuve el regalo de estar en el taller de recursos metodológicos en Valparaíso, con Marcelo Alarcón como expositor. Fue un taller muy enriquecedor y me reanimó a continuar con mucho más entusiasmo en el servicio de la Catequesis Familiar. Nuevamente muchas gracias a Dios por entregarnos herramientas fundamentales para este servicio...". **(Ana Henríquez Osses)**

¡Escríbenos a malarcon@inpas.cl y cuéntanos tu testimonio!

Cuento: Las tres rejas

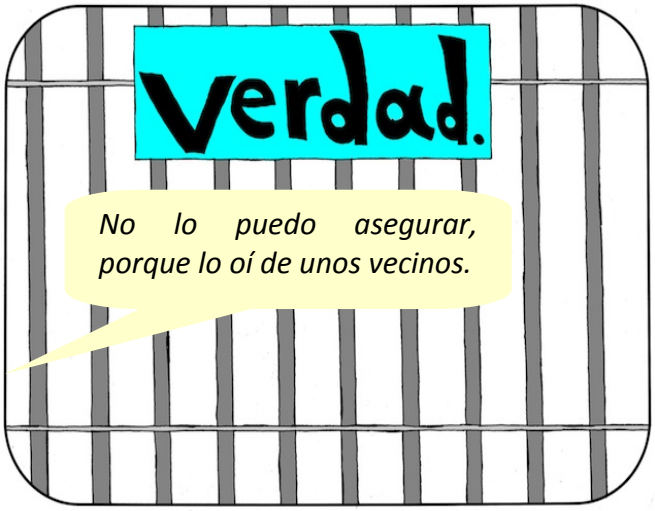

Autor: Desconocido
Ilustraciones: Smiljan Mimica

Oración “Eso es solidaridad”

Mantener siempre
atentos los oídos
al grito del dolor
de los demás
y escuchar su llamada
de socorro,
es solidaridad.

Mantener la mirada
siempre alerta
y los ojos tendidos
sobre el mar
en busca de algún
náufrago en peligro,
es solidaridad.

Sentir como algo propio
el sufrimiento del hermano
de aquí y del de allá,
hacer propia la angustia
de los pobres,
es solidaridad.

Llegar a ser la voz
de los humildes,
descubrir la injusticia
y la maldad,
denunciar al injusto
y al malvado,
es solidaridad.

Dejarse transportar
por un mensaje
cargado de esperanza,
amor y paz,
hasta apretar
la mano del hermano,
es solidaridad.

Convertirse uno mismo
en mensajero del abrazo
sincero y fraternal
que unos pueblos
envían a otros pueblos,
es solidaridad.

Compartir los peligros
en la lucha por vivir
en justicia y libertad,
arriesgando en amor
hasta la vida,
es solidaridad.

Entregar por amor
hasta la vida
es la prueba mayor
de amistad,
es vivir y morir con Jesucristo,
es solidaridad.
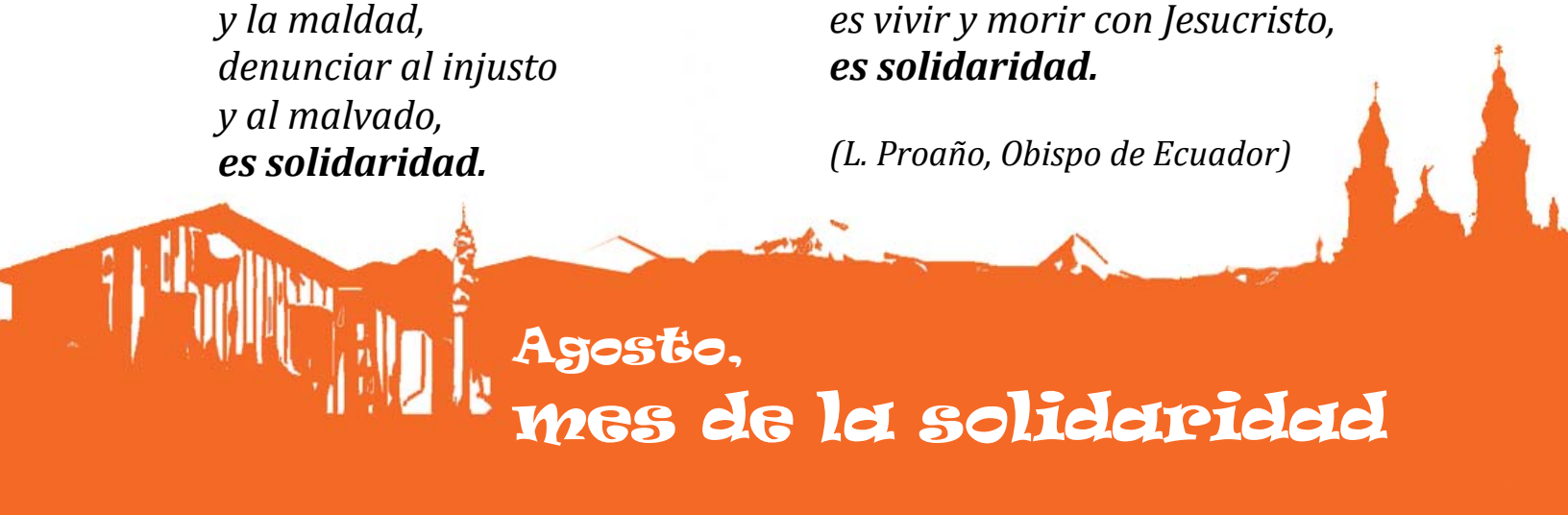
(L. Proaño, Obispo de Ecuador)